

# 東日本大震災 復旧支援活動 報告書

## (岩手県 山田町)

作成:(社)鳥取青年会議所 川上 和彦

2011年5月4日から8日にかけての、東日本大震災に対する現地復旧支援活動の報告です。

---

実施日:2011年5月4日～8日(実活動6日、7日)

実施メンバー:鳥取ブロック内2LOMより5名

鳥取青年会議所:今井敏明(監事)、有本由紀子(財務担当)、右近 泉、川上和彦 以上4名

倉吉青年会議所:長谷川暢宏(直前理事長)

使用車両:ステップワゴンノ一台

延べ走行距離:約3,000km

総費用:約8万円

(有料道路については鳥取県の支援により免除 鳥取 岩手間 約2万1千円分ノ片道)

## 内容

### 山田町の支援ボランティア

- ・周辺の様子
- ・施設の様子
- ・受付
- ・作業について
- ・感想

## 資料

- ・鳥取 岩手間のルート
- ・花巻市(ホテル拠点) - 山田町のルート
- ・各種掲示物
- ・応援メッセージ
- ・営業をしている店舗
- ・二枚ズ票
- ・スケジュール
- ・山田町関連情報

# 山田町の支援ボランティア

岩手県下閉伊郡山田町 (Googleマップ)

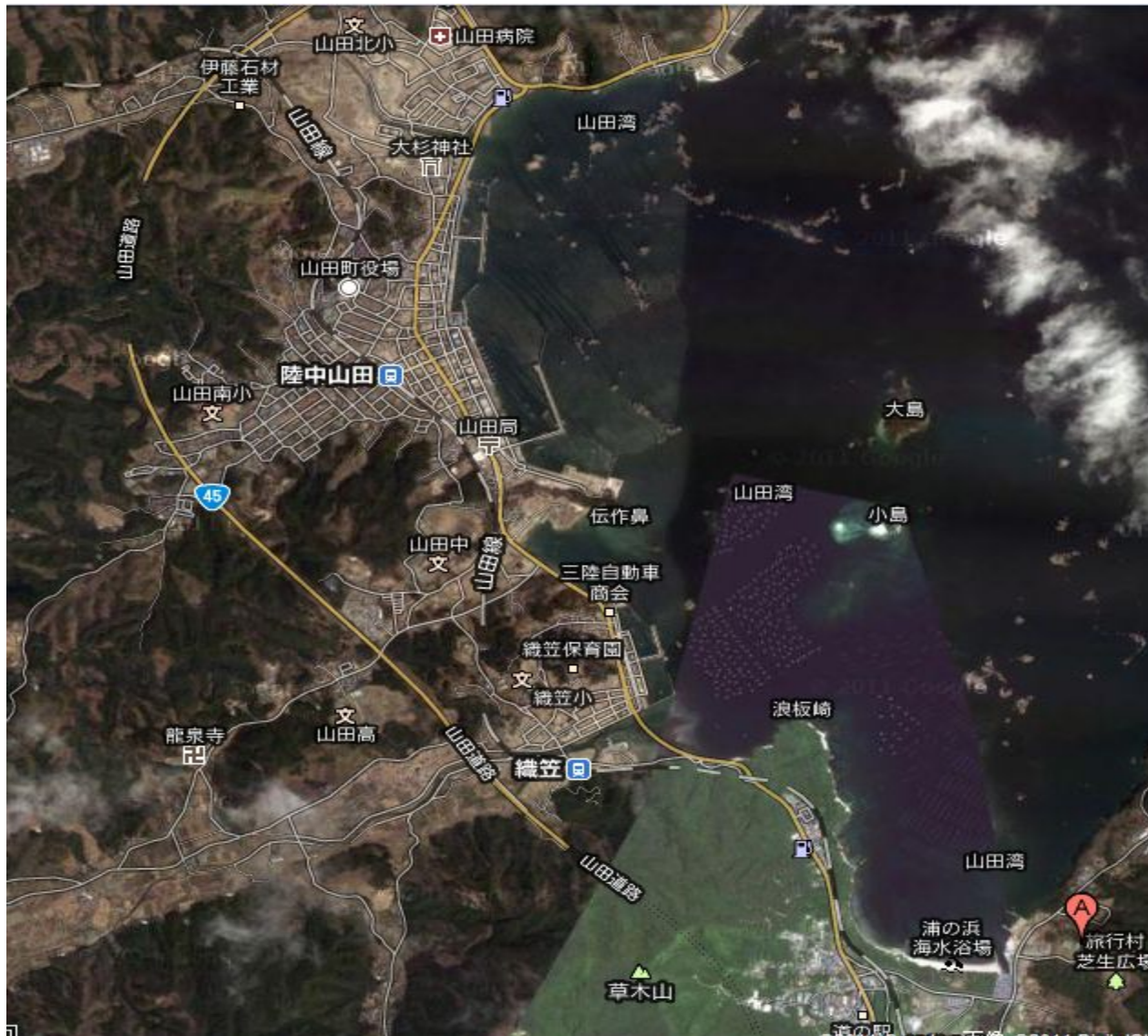

山田町のボランティアセンター

(地図中のAポイント)

岩手県山田町B & G海洋センター

岩手県下閉伊郡山田町船越9地割-10-1



## 周辺の様子

国道45号線を海岸線沿いに車を走らせていると、ついに山田町災害ボランティアセンターの看板が見えてきました。そこを右折し真っ先に出迎えてくれるのが2匹の鯨でした。その後、右手には鯨と海の科学館が見えてきます。この辺りには、山田町から集められ



たガレキ、鉄クズ、木材が大まかに分けられ大きな山を形成していました。

このあたりのガレキ運搬している車両からは、時折荷台から荷物が落ちる場合があるので、運転をする際には十分な車間距離が必要かと思われます。路面も一部アスファルトのない部分もありますので注意が必要です。

ここを通行するとき左手のほうに山田湾とオランダ島が目に入りますが、まるで地震と大きな津波の気配すら感じさせないくらい穏やかな湾でとてもきれいなところですよ。

ボランティアセンターは小高いところにあります。一段低い隣接地には「介護老人保健施設シーサイドかる」がありますが、そこでは津波による被害が甚大で残念ながら多くの方がお亡くなりになったそうです。その被害の甚大さを今でも物語っているものが施設の屋上に残っていました。それは無造作に残ったポルシェ。

個人でボランティアに参加している方の中には、ボランティアセンターの裏手にあるオートキャンプ場を利用している人もいます。



## 施設の様子

まず到着をして目を引いたのは入り口付近にある桜の木でした。先ほどまで目にした様子とは逆に春の訪れを知らせてくれる穏やかな風景でした。

施設前には、ボランティアセンターを運営されている社会福祉協議会の方、ボランティア参加者、そして作業を行う現地への送迎バスなどの車両が並んでいました。9人乗りのハイエースのナンバーを見ると「札幌 わ」となっており、支援の輪が広域にわたっている一端を垣間見ることができます。

ここでもボランティアセンターの看板が目飛び込んできます。先ほどの案内用看板とこの入り口にある看板は、盛岡青年会議所からのものだそうです。

この入り口付近にタンクや水道などが写真に写っておりますが、作業が終えたときにこちらで洗浄を行います。ボランティアセンターから様々な備品をお借りできますが、必ずここで洗浄消毒をしてからの返却となります。津波の際に様々な砂泥を含んだもの、さらに下水処理関係のものも混ざっている可能性があるということで、衛生面や感染症などを未然に防ぐためにきっちりと行われています。

施設の外観図は下の図を参考してください。



## 受付

受付は、8時30分より始まります。受付箇所は2つあり始めて登録を行う方、そして2回目以降の方に分かれま  
す。団体名、個人名、連絡先などを記入。そしてボラン  
ティアセンターのステッカーを頂き、日付と名前の記入  
を行います。ボランティアであることの証明と災害にあっ  
た場合の身元が分かるようにするためのものだと思います。  
写真の日付が5月6日のみの表記になっていま  
すが、「5/3~9」のように期間を表記するようでした。

受付が終了するとしばらく時間があるのですがその間  
に「ニーズ票」を見ておきます。ここには現地でのどのよ  
うなボランティア作業を要望されているのかが掲示されて  
います。1名から3名程度のもの、5名程度のもの、団体  
などに分かれていました。午後からの作業の受付は13  
時ごろからという表示がありました。

主だった内容としては、少人数のものは個人宅へ伺い  
様々なお手伝い、団体は施設周辺の管理・運営のお手  
伝いのようでした。しかし内容は日々刻々と変わって  
いますので、現地にて確認をお願いします。

受付終了後しばらくすると、ボランティアセンターの方  
の挨拶が始まり、状況とこれからの流れの話があります。  
その後、先ほどの「ニーズ票」に従いチームが編成され  
ます。「Aさんのお宅、泥のかきだしおよび食器の洗浄、  
男性2名、女性1名。誰かお願いします」という掛け声に  
応じ、参加者の方たちが挙手をして編成を行うという形  
です。初日は要領を得ず、青年会議所5名の形にこだ  
わってしまい出遅れてしまいました。結果としては、形に  
こだわらず様々な方と合同でチーム編成を組むのが望  
ましいようです。

今回私たちも二つのチームに別れ、他のボランティア  
の方と混合で現地へ向かいました。

チーム編成が終わると次はオリエンテーションです。  
先ほどのチームの中からリーダーを決めニーズ票の確  
認、チームメンバーの登録、リーダーの連絡先そして現  
地での基本的なルールについての確認を行います。尚、  
現地において危険なものを発見した場合はおよその場  
所とどんなものがあったのか報告をしてください、との  
ことでした。ちなみに危険物の代表的なものはプロパンガ  
スのようです。

続いて現地へ向かう車両についての確認を行います。

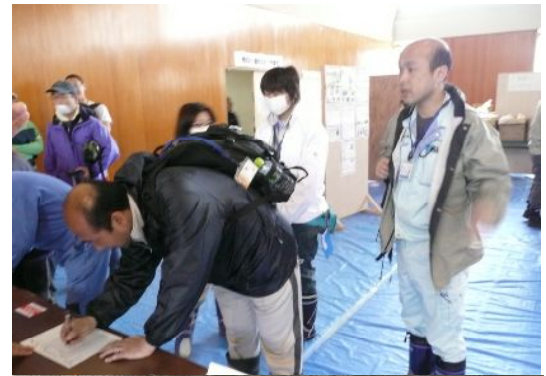

自分たちの車で現地に向かうのか、ボランティアセンターの車両を利用するのかというものです。ボランティアセンターの車両を利用する場合は配車をさせていただき、どの車に乗るのか確認を行います。

車両の手配が済むといよいよ現地へ向かうための準備に入ります。一度外へ出て建物の左奥へ向かうと備品の受付場所があります。そこではヘルメット、手袋、マスクのようなものからスコップや一輪車のようなものまで作業に必要なものを借りることができます。



## オリエンテーション

③

お願い

役場内警察  
080-1896-5542



1. 被災された方の気持ちに配慮した行動を。
2. プライバシーに配慮した行動をしましょう。
3. 被災地の写真は撮らないで下さい。
4. こまめに休憩をとり、体調管理をしましょう。
5. 安全に注意しましょう。
6. 16:00までにはボランティアセンターへ到着できるようにして下さい。
7. 何かあればボランティアセンターへ連絡を。  
依頼者とのトラブル  
ケガ・事故。

090-2852-5178

午後からの分は  
午後 1:00 より  
募集を行ないます。

ただし、天候などの  
都合により、予定  
していた作業が中止に  
なることもあり得ることを  
ご了承下さい。

午前中に行なって頂いた  
作業が完了して、  
午後からもひきつづいて  
作業できる方は、  
御協力をお願いします。

## 配車手続き

④

車両受付本部  
電話番号  
090-2852-5157

〈注意〉

- ・ 自車か配車かどちらかを  
申し出て下さい。
- ・ 自車の場合、迎えつくりません。

〈注意〉

貸借料を滞りなくグループは一度、現地の外  
に出てアリーナの裏側までお越しください

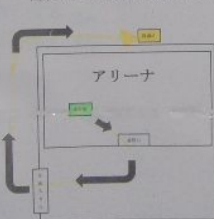

11:30  
15:30

氏名	性別	年齢	所属	備考
...	...	...	...	...



## 作業について

< 5月6日 >

初日は2チームに分かれての作業となりました。片方のお宅ではすでに何度かボランティアの方が来られていた様で、ボランティアの要請最終日だったようです。大変お話をされるのが上手な方だったようで、作業の時間と一緒にお話をしていた時間を比べると……、というくらい陽気な方だったそうです。作業の内容としては家具・備品・おもちゃの洗浄などが中心だったようです。

前日に盛岡市内でたまたま知り合ったご夫婦がいました。そのご夫婦は、阪神大震災のときにボランティアの方に大変お世話になったそうで、この度ボランティアにこられたということでした。しかし、思っていた以上の仕事ができず、トイレ周りの清掃程度で大変残念そうでした。

この出会いがあったので私たちはボランティアの作業に特化する、あるいは作業に過剰な期待をかけることはやめておりました。すでに他LOMの報告にもありましたが、現地の方とのコミュニケーションをとり、少しでも笑顔に繋がるようにしようということにしておりました。

もう1チームのお宅ですが、こちらはホタテ貝の稚貝を購入し、養殖を行うという職業をされている方でした。男性3名(JC2名と北海道の男性)、女性2名(JC1名と三重の女性)に分かれての作業でした。男性は、こちらのお父さんの指示に従い屋内の清掃作業を行いました。女性は、お母さんの指示の下、きれいに洗いあがった食器をふき取り新聞にくるみ、それを片付けていくという作業でした。

屋内の様子は、すでに畳は外に出されていたので床板がむき出しの状態だったのですが、足元には砂と泥とゴミが入り混じった状況のものが残っていました。部屋の奥には水たまりができていた場所もありました。まず取り掛かったのは、押入れに溜まっている砂の掻きだしを行いました。北海道の男性は、前日にもこちらのお宅で作業されており、前日の続きでお風呂場とトイレの清掃をされていました。ボランティアに参加できるのが今日で最後だということで「今日こそはきれいにして帰るぞ!」と気合が入っておりました。

はじめの内は要領を得ず、目の前の仕事に追われておりましたが、どうやら天井まで浸水しているようでしたので、上から順に汚れを落としていくことにしました。主に砂とゴミの付着ということではじめにブラシで大まかなゴミのブラッシングをし、雑巾で拭き上げ。いきなり直接雑巾で拭いてしまうと、砂が間に噛みサンドペーパー状態になり傷が入ると、湿気を帯びるとなかなか砂の除去が難しいことが分かりました。少しでも明るい日差しが家に入り、少しでも気分が晴れるようにと心を込めながら、津波の爪あとが伺い知れる窓もきれいに拭き上げました。

各自が一生懸命に作業をしているために、時間の経過がすごく早かったです。9時に現地入りし、10時半ごろに小休憩、12時までに一度ボランティアセンターまで帰宅し昼休み。13時から午後の作業を開始し、14時30分ごろ小休憩、16時にはボランティアセンターに戻り作業報告。

ボランティア作業が終わる頃には、翌日もボランティアの派遣が必要か確認をとります。人数(男女別)、作業内容、道具として必要なものを確認し、ボランティアセンターへ戻ったときの作業報告時に明日もボランティアが必要である旨を伝えます。

< 5月7日 >

2日目は、私たち5名と昨日の女性と静岡の男性1名の計7名で、昨日の養殖業のお宅へ向かいました。作業内容は、昨日の続きの食器の洗浄、宅内の清掃、半地下の倉庫の清掃、入り口にある壊れたシャッターの一部取り外しを行いました。食器類については、数が多いつになれば終わるのだろうかと思うほどの量がありました。倉庫の清掃作業においては、照明器具がない中での

作業という点とヘルメットがあるために天井に頭を何度もぶつけ、中腰での作業で苦戦をしました。また、排水溝に泥がつまり水が溜まってしまうというハプニングも起こりました。宅内の作業では、台所に場所を移しての作業となりました。昨日と異なり砂というよりも泥のようなものの付着で収納棚のふき取りに大変苦戦しました。

作業の合間にこちらのお父さんといろいろお話をする機会がありました。鳥取から20時間をかけてこちらに来たことを伝えると、遠くから来てくれてありがとう。わしも32時間かけて若い頃ここに帰ってきたことがあると話されていました。若い頃には静岡県の清水港の市場でお仕事をされていたようで、まだ高速道路がなかった時代だったために、海岸線沿いに帰ってきたそうです。また、この商売を

継ぐことになった経緯やホタテの稚貝の仕入れ値が高くなるだろうという危惧、個人だけの再建は難しいから仲間と一緒にやっていくしかないと言われていました。

(社) 三原青年会議所の「東日本大震災 復旧支援活動 第一弾 報告書」に休憩の際に「缶コーヒー(冷蔵庫は壊れている)と、お茶菓子まで出して頂きました。旦那さんは一日におかず一品しか食べていないと言っていたのに、とてもありがたいことです」と報告がありましたので、地元の茶菓子を持っていきました。今年はウサギ年ということと出雲大社にもゆかりのある物語の茶菓子にあやかり、多くの人と人の縁を取り持ち、ボランティア先の方と次に来られるボランティアの方とより良い絆を取り持てますようにという思いを込めて…。

ボランティアセンターの運営ですが、実はこちらも三重県と静岡県の社会福祉協議会の方がボランティアでこられて地元の山田町社会福祉協議会の補佐をしておりました。また、現地への送迎は中長期滞在のできる一般ボランティアの方がされていました。車両にはナビが付いていますが、道路がナビ通りに進めない場所もあり現地に向かうまでに戸惑うような場面もあります。また、ボランティアセンターでは、作業時に必要な物が出てきた際、作業報告時に申請します。報告後、物品の手配の段取りとしては、まず、山田町社会福祉協議会において予算をとり、地元、周辺地域、県内、他地域と徐々に範囲を拡大しつつ、地元でできるだけお金が落ちるような工夫をされているそうです。



## 今回の支援活動全体の感想

まずは、多くの方に感謝申し上げたいと思います。今回の支援活動に当たり多くの方からご協力を頂きました。中国地区協議会および鳥取ブロック協議会をはじめとする鳥取青年会議所・倉吉青年会議所の皆様、往復の有料道路の免除支援をしていただいた鳥取県、山田町社会福祉協議会の阿部様、ボランティアを通じて知り合った皆様ありがとうございました。

いま、山田町におけるボランティアの状況はようやく動き出したという感じです。山田町役場より現在ボランティア派遣の周知が徐々に住民の皆様には広がり始めたところだということです。残念なことに5月3日には120人ほどのボランティアの方がお見えになられたそうですが、ボランティアを希望されるお宅の数のほうが少なく、2/3の方には辞退してもらったそうです。今後は、ボランティア派遣の依頼件数と、ボランティア参加者の人数の逆転現象によるミスマッチが懸念されています。

私的な感想ですが、多くの方は高速道路を使い東北の地へ来ていると思います。各地ボランティアセンターの情報が、高速道路上のサービスエリアおよびパーキングエリアにおいて情報共有ができる状況であれば、内陸から三陸海岸へ向かうまでの間にさまざまな選択が可能だと思います。一方ではボランティアの数が飽和し、一方では不足をしているこの状況を少しの工夫で改善できるようであれば是非お願いしたいと思いました。

最後に被災された皆様の笑顔がいつまでも続くように願い応援を続けたいと思います。

なお、この度はボランティアセンターでプライバシーの配慮と被災地の写真は取らないで下さいと掲示があった為、作業時の写真は控えております。

## 資料関連

### 鳥取 岩手間のルート



#### 往路

鳥取自動車道(作用JCT) 中国自動車道 名神高速(米原JCT)

- 北陸自動車道(新潟中央JCT) 磐越自動車道(郡山JCT) - 東北自動車道(盛岡)

#### 復路

東北自動車道(花巻南) 磐越自動車道(郡山JCT) - 北陸自動車道(新潟中央JCT) 名神高速(米原JCT)

中国自動車道 鳥取自動車道(作用JCT)

片道約1200キロ。

往路では約18時間。鳥取を13時半に出発。京阪神において渋滞に巻き込まれた。米原jct以降は込むことができなく走行できた。

復路では15時間。花巻南インターを20時に発。京阪神の渋滞する時間帯に入る前に通過できた。

## 花巻市(ホテル拠点) - 山田町のルート

国道4号線 - 283号線(遠野市経由) - 釜石市経由 国道43号線

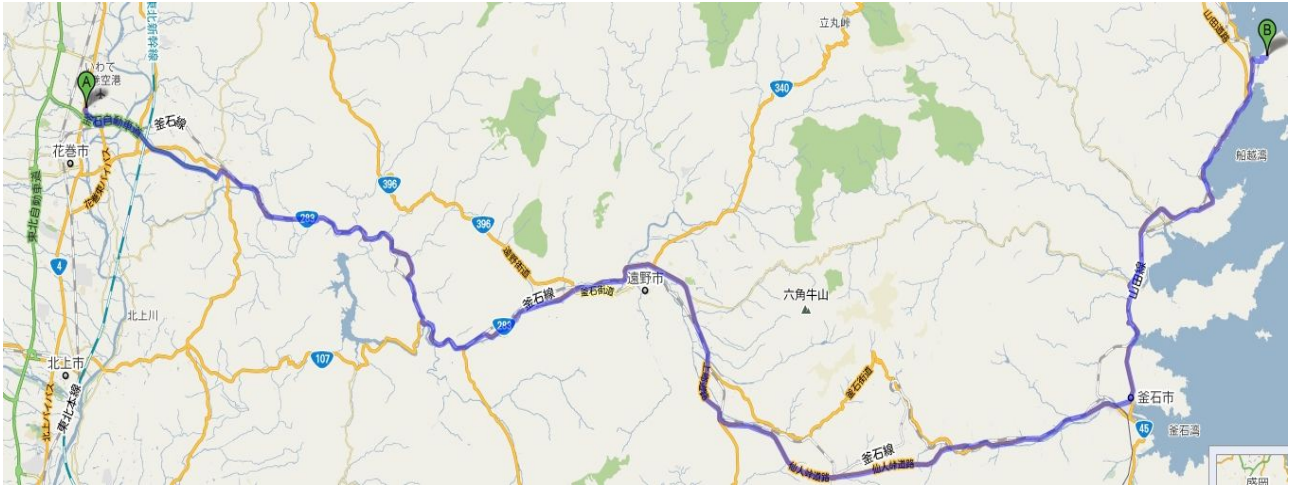

国道4号線 - 283号線(遠野市経由) - 県道35号線(大槌町付近) 国道43号線



上記の2路線が主なルートになる。県道35号線は山道で、坂道およびカーブが多いが通行量と信号がないため時間を把握しやすい。約2時間半。

釜石市経由の場合、新日鉄釜石工場があるなど、ボランティアと通常の生活渋滞、そして信号機能麻痺による渋滞が重複するので渋滞を避けられない。

また、自衛隊、警察関係車両なども多く通行しているので渋滞気味になり、予定時刻よりも時間がかかる場合がある。この国道283号線は、遠野市を基点に陸前高田・大船渡市方面へと釜石市・大槌町・山田町方面と重複している。

遠野市までは日常の都市機能がほぼ回復しているので、コンビニなどで朝食、昼食などの調達、ホームセンターで必要なものを調達することができる。



# 各種掲示物

## 4/1から夜行バス運行 山田～東京・千葉間

道の駅発  
PH8/DO

申込先：リアス観光(株)本社 TEL: 0193-62-7075  
リアス観光(株)岩手店 TEL: 019-692-5869

## 営業時間について

午前9時から午後6時まで  
フードショップは、午前9時30分から午後4時30分までとなります。

※スタンプラリーは、ロードマップ24ページになります。スタンプは、山田町観光協会カウンターにあります。

## 復興支援 高速ツアーバス運行 事前予約制 山田・宮古～東京・千葉夜行バス

旅行代金(※片道) 中学生以上 7歳以上

山田発着	6,000円/5,800円
宮古発着	5,500円/5,300円
盛岡発着	5,000円/4,800円

【山田・宮古 出発日】※4月27日(水)～5月7日(土)毎日運行予定。(詳細後日発表)  
■4月/15(金) 16(土) 17(日) 22(金) 23(土) 24(日)

道の駅やまだ＝山田IC入口＝大沢小学校入口＝ロ＝ソニ山田豊間稲店＝宮古駅前  
20:00発 20:15発 20:20発 20:30発 21:00発  
＝ファミリーマート岩手新庄店(洗布)＝川井郵便局＝盛岡駅西口マリオス1階＝  
21:30発 21:50発 23:15発  
＝(車中泊)＝＝＝＝新宮駅前＝東京駅丸の内北口＝千葉駅東口  
7:00着 7:25着

【千葉・東京 出発日】※4月28日(木)～5月8日(日)毎日運行予定。(詳細後日発表)  
■4月/16(土) 17(日) 18(月) 23(日) 24(日) 25(月)

I 千葉駅東口(NITビル前)＝東京駅丸の内北口(新丸の内北側付道)＝＝＝＝  
20:30発 21:00発 7:15着 7:30着  
II 盛岡駅前＝ロ＝ソニ山田豊間稲店＝大沢小学校入口＝山田IC入口＝道の駅やまだ  
7:45着 8:15着 8:25着 8:30着 8:45着

※乗車人数15名様。最小乗車人数に満たない場合は運行中止となります。一乗車員旅行額：バス車内乗車  
料金以上の必ず現金決済が必要となります。バス車内の乗車料額を現金で支払います。運行中2～3時間1日  
平均20分程度に停車いたします。山田町観光協会主催のツアーバス運行に同意するお客様のみ参加可能です。

主催：岩手県旅行業協同組合 (社)岩手県観光協会 岩手県観光振興課 2-107号  
岩手県観光協会 (社)岩手県観光協会 岩手県観光振興課 2-107号  
岩手県観光協会 (社)岩手県観光協会 岩手県観光振興課 2-107号  
岩手県観光協会 (社)岩手県観光協会 岩手県観光振興課 2-107号

岩手県旅行業協同組合 (社)岩手県観光協会 岩手県観光振興課 2-107号  
岩手県観光協会 (社)岩手県観光協会 岩手県観光振興課 2-107号  
岩手県観光協会 (社)岩手県観光協会 岩手県観光振興課 2-107号  
岩手県観光協会 (社)岩手県観光協会 岩手県観光振興課 2-107号

本社 TEL0193-62-7075 平井 TEL019-692-5869  
ホームページ URL http://www4.ocn.ne.jp/~riasu リアス観光 検索

## 山田 5月ユニセフ無料子どもバス遠足

◆ゴールテンウィークに、のびのびあそぼう!◆

対象は本校児童から中学生まで(小学校低学年までは保護者の付き添いをお願いします)。

3日(火・祝)	5日(木・祝)	7日(土)	8日(日)
8:05 道の駅山田 8:15 大沢川向 8:25 豊間稲45 JA支所 →トイレ休憩→ 11:00-14:00 盛岡動物公園 (昼食) →トイレ休憩→ 16:35 豊間稲45 JA支所 16:45 大沢川向 16:55 道の駅山田	8:45 豊間稲45 JA支所前 8:55 大沢川向 9:10 道の駅山田 →トイレ休憩→ 10:50-14:00 遠野ふれんど村 餅つき体験と昼食/ 語り部さんの講話/ 手作り体験 (昼食) 14:20-15:00 遠野ショッププラザ →トイレ休憩→ 16:40 道の駅山田 16:50 大沢川向 17:00 豊間稲45 JA支所前	8:45 豊間稲45 JA支所前 8:55 大沢川向 9:10 道の駅山田 →トイレ休憩→ 10:50-14:00 遠野ふれんど村 餅つき体験と昼食/ 語り部さんの講話/ 手作り体験 (昼食) 14:20-15:00 遠野ショッププラザ →トイレ休憩→ 16:35 豊間稲45 JA支所 16:45 大沢川向 16:55 道の駅山田	8:05 道の駅山田 8:15 大沢川向 8:25 豊間稲45 JA支所 →トイレ休憩→ 11:00-14:00 盛岡動物公園 (昼食) →トイレ休憩→ 16:35 豊間稲45 JA支所 16:45 大沢川向 16:55 道の駅山田

※全コースお申し込みは保護者の方よりお願いします※  
応募締切：5月3日(火・祝) 受付は先着順 定員(各自40名)に達したら順次締め切ります。  
お申込み・お問い合わせ：0120-183-705 もしくは 0193-64-0680 宮古駅前支店  
旅行企画・実施 (株)岩手県北観光 / 受託販売 岩手県北バス

unicef 主催 公益財団法人 日本ユニセフ協会

**帰たら  
うがい・手洗い  
忘れずに!!**

**やっぴす山田町商店街**  
やっぴす…どんな意味でしょう?  
お弁当を買ってくれた人にそっと  
お教えしますね♥ (山田町北盛・岩手)

8:00～ 昼食販売 300円(限定60食のみ)  
18:00～ 夕食販売 500円(限定25食のみ)

**笑顔**

**番号が変更になりました  
山田町災害ボランティアセンター  
080-5949-7867**

**無料Wi-Fi  
インターネットあります。  
ネットワーク名 (SSID)  
The-Internet**  
震災復興インターネットプロジェクト  
http://pdnnet.wide.ad.jp/

**ベアレンビールを  
楽しむ会**  
愛用の地ビール「ベアレン」の生ビールを  
焼き肉などの料理をお楽しみ  
いだけませう!  
カラオケ大会もあつきますよ!  
ぜひ皆さん来てください!!

日時：5月8日(日)12時～15時  
場所：御蔵山(ひはん横の高台)  
会費：無料 名称「ベアレンビール2杯、焼肉1品、  
PAC-011 焼酎1杯、飲み放題100円、  
カラオケ1曲、中級コース100円」  
主催：やっぴすプロジェクト  
協力：ベアレン醸造所、他

**近隣お風呂情報**  
① 光山温泉  
ボランティアセンターから  
車で約25分 TEL 0193-80-2314  
国道45号線沿い

② 嶋田鉱泉  
ボランティアセンターから  
車で約25分 TEL 0193-86-2151  
どちらも有料  
お風呂に入って  
復興支援!!

地図はこちら↓

# 応援メッセージ



## 営業しているお店



山田町のスタンド  
一時は購入制限があった。  
2店舗が営業している。

山田町 コンビニ



大槌町 コンビニ



080-5949-7867

24

受付者

再

ニーズ内容	ニーズ名 食器洗淨、拭き 室内清掃 倉庫の	優先度 A B C 高⇄低	A
(ふりがな) 依頼者名	男・女	年齢	連絡用電話
世帯の状況	<input checked="" type="checkbox"/> 避難所 <input checked="" type="checkbox"/> 在宅 (ひとり暮らし・高齢者世帯・(経営者世帯))		
活動希望日時	早め 2~3日以内 月 5/6 日 ( ) 9 時 0 分 ~ 時 分		
活動場所 (住所)	様方 駐車場の有無 ( <input checked="" type="checkbox"/> 有 ・ 無 )		現地連絡先(携帯電話) 緊急連絡用電話番号
	希望人数 <input type="checkbox"/> 男性 名 <input type="checkbox"/> 女性 名 <input checked="" type="checkbox"/> どちらでも 名		合計 5~6名
活動内容	倉庫清掃 男 2~3名 室内 女性 3名 どちらでも できれば女性。家の中が泥の においになってきた。 <input type="checkbox"/> 屋内作業 <input type="checkbox"/> 屋外作業 <input type="checkbox"/> 重労働 <input checked="" type="checkbox"/> 軽作業 <input type="checkbox"/> 不明		
必要資機材	バケツ スコップ(剣・角) 雑巾 ほうき ちりとり 鋤 耙 パール デッキブラシ ゴーグル ブルーシート 軍手 皮手袋 ゴム手袋 長靴 土嚢袋 一輪車 その他( )		

指示上の 注意点	建築士等による現場確認 <input type="checkbox"/> 必要 <input checked="" type="checkbox"/> 不要 / 確認済み	決 済
	○依頼者へ到着日時の連絡が必要。 ○倉庫は屋根内で2階が可能なため雨天時でも可。	5/4
報告(進捗状況・ 引き継ぎ・課題な ど)事項	5/4 TEL 延期予定OK(再) 5/5の作業 → 5/6の作業 継続依頼 (女性2名 男性2~3名) 倉庫洗、倉庫清掃 電源OFF ※電気が暗い ↓ 照明が壊れた 作業時に作業	
処理欄	<input checked="" type="checkbox"/> 再度 (再) <input type="checkbox"/> 完了	3

作業リーダー書き込み欄

活動者名(リ ーダーは◎)	◎ 携帯	携帯
	携帯	携帯
	携帯	携帯
	携帯	携帯
送迎の有無	<input type="checkbox"/> 要送迎 <input type="checkbox"/> 送迎不要 (自動車・自転車・徒歩)	

→ (3)

# 鳥取-岩手の流れ(約1200km)

5月4日	12:00	倉吉市発	
	13:00	鳥取市	合流
	13:30	河原	合流
	14:00	河原発	
		鳥取自動車道	
		中国自動車道	
	17:00	西宮名塩SA	夕食
	17:30	西宮名塩SA発	GAS
		名神高速	
	20:00	黒丸SA	休憩
		北陸自動車道	
5月5日	22:30	尼御前SA	休憩
	23:00	尼御前SA発	GAS
	1:00	名立谷浜SA	休憩
	1:20	名立谷浜SA発	GAS
		磐越自動車道	
	3:00	阿賀野川SA	休憩
	3:20	阿賀野川SA発	
		東北自動車道	
	4:30	安達太良SA	休憩
	4:50	安達太良SA発	GAS
	6:30	金成PA	休憩
7:00	金成PA発		
8:00	盛岡IC 到着		
	花巻 到着	ホテルへ	
(10時に山田町VCへ確認の連絡)			

5月7日	19:50	花巻南IC		
		東北自動車道		
	20:20	前沢SA	夕食	
	21:05	前沢SA発	GAS	
	23:00	福島市IC	通過	
	23:20	安達太良SA	休憩	
5月8日	23:50	安達太良SA発		
		磐越自動車道		
	0:15	猪苗代湖付近	通過	
		北陸自動車道		
	1:40	黒崎SA発	休憩	
	3:00	名立谷浜SA	休憩	
	3:15	名立谷浜SA発	GAS	
	4:40	金沢森本IC	通過	
	6:00	刀根PA	休憩	
	6:30	刀根PA発	GAS	(携行缶20L)
		名神自動車道		
	7:20	大津	通過	
	7:40	吹田JCT	通過	
	8:00	西宮名塩SA	朝食	
	8:45	西宮名塩SA発	GAS	
9:40	佐用JCT			
	鳥取自動車道			
10:00	河原到着			
	宇部神社へお礼参り			

## ホテルーボランティアセンター間の流れ

5月6日	5:00	ホテル(花巻市)	発	国道4号
	6:00	遠野市	通過	国道283号
				県道35号
		大槌		国道45号
	7:00	道の駅 山田	時間調整	
	7:30	ボランティアセンター	到着	
	8:30	受付開始		

予想以上にスムーズに到着。県道35号線の山道が、苦難思った以上にカーブがきつく、道幅が狭い部分がある

5月6日	16:40	ボランティアセンター	発	国道45号
	17:10	釜石市	通過	国道283号
		仙人峠道路		
	18:40	遠野市		
	19:40	花巻市	着	国道4号

釜石市経路を利用。釜石市内の一部で信号が機能していない。警察の方の手信号。大渋滞に巻き込まれる。仙人峠道路まで着て、ようやく渋滞緩和。

VCまでの距離

5月7日	6:00	ホテル(花巻市)	発	国道4号	110km
	6:30	遠野市	通過	国道283号	82km
		コンビニ	朝食・昼食の購入		
	6:45	コンビニ	発		
	7:10	遠野市街地			60km
	7:20	国道283号(釜石方面)と県道35号分岐点		県道35号	52km
	8:00	大槌		国道45号	15km
	8:30	ボランティアセンター	到着・受付		

時間の予想が立てられる県道35号線を利用。この日は、機動隊の車両バス10台程度あり渋滞気味。陸前高田・大船渡方面と釜石方面へ向かっていたようだ到着がぎりぎりになってしまった。

5月6日	16:40	ボランティアセンター	発	国道45号
	17:00	大槌	通過	県道35号
	17:45	遠野市 国道283号	合流	国道283号
	18:50	花巻市		
		花巻市内 銭湯へ	着	高砂湯

遠野市で、機動隊の車両バス渋滞に遭遇。

## ボランティアの主な動き

6:00	出発	花巻市
8:30	受付	山田町
9:00	作業	
10:30	休憩	
10:35	作業	
12:00	昼休み	
13:00	作業	
14:30	休憩	
14:35	作業・備品返却	
16:00	報告	
16:40	移動	
19:00	到着	

5月6日	8:30	ボランティアセンター	受付
	9:30	現地到着	作業開始
	10:30		小休憩
	11:40	午前の作業終了	迎いのバス到着
		ボランティアセンターにて昼食	
	13:00	ボランティアセンター	発
	13:30	現地到着	作業開始
	14:30		小休憩
	15:30	午後の作業終了	
	16:00	ボランティアセンターにて作業報告	

初回登録を行う。必要な備品はVCにて借りられる。  
 作業報告の前に備品の洗浄消毒を行う。  
 作業に必要な携帯品、作業後のケア用品をもらえる。

5月7日	8:30	ボランティアセンター	受付
	9:15	現地到着	作業開始
	10:30		小休憩
	11:45	午前の作業終了	迎いのバス到着
		ボランティアセンターにて昼食	
	12:45	ボランティアセンター	発
	13:00	現地到着	作業開始
	14:15		小休憩
	15:30	午後の作業終了	
	16:00	ボランティアセンターにて作業報告	

2回目ということでスムーズに受付が行われた。

\*\*\*\*\*

## 山田町関連情報

\*\*\*\*\*

### 山田町役場 災害対策本部情報

行政としての山田町の最新の状況(町民へ向けての)をつかめます

<http://www.town.yamada.iwate.jp/>

### 山田町ボランティアセンター 公式ブログ

<http://videog.jp/view.php?yamada&v>

### グーグルマップ

ボランティアセンターの住所 B & G海洋センター

検索 岩手県下閉伊郡山田町船越9地割-10-1

<http://maps.google.co.jp/>

### 山田町観光協会 公式ブログ

震災前の情報も含まれていますが、入浴できる場所、

スーパーの移動販売、仮設販売など地元の情報が幾分かつかめます。

<http://yamada-kankou.seesaa.net/category/8602951-1.html>

### 山田町観光協会

現在の山田町の写真をアップしてくれています

<http://www.yamada-kankou.jp/>

### 自衛隊第2師団の活動状況

山田町の活動もされているようです。

[http://www.mod.go.jp/gsdf/nae/2d/kuniwomamoru/saigai/tohoku/touhoku\\_index/touhoku\\_index.html](http://www.mod.go.jp/gsdf/nae/2d/kuniwomamoru/saigai/tohoku/touhoku_index/touhoku_index.html)

### ミクル 復興支援掲示板

行政など情報を見やすい形で分類をしてくれています

<http://mikle.jp/ganbare/listp/70/>